

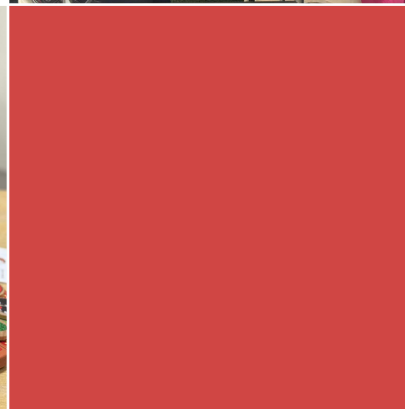

# Memoria Anual 2025

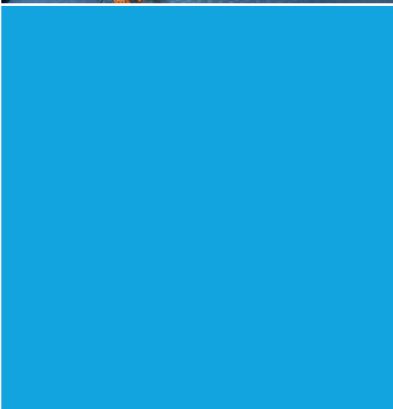

# ÍNDICE

## *Memoria Anual* **2025**

4 y 5	<i>Misión y valores</i>
6 y 7	<i>Historia</i>
8, 9 y 10	<i>Equipo</i>
11	<i>Alianzas</i>
12 y 13	<i>Indicadores de impacto</i>
14 y 15	<i>Proyecto Senadis</i>
16 y 17	<i>Todos a la Mesa</i>
18, 19 y 20	<i>Resumen ejecutivo</i>
21	<i>Testimonios</i>
22 y 23	<i>Colaboraciones</i>
24	<i>Gestión de recursos</i>



## Estimada comunidad:

*Hay historias que no comienzan en un lugar concreto, sino en un sentimiento. La nuestra comienza en el amor.*

*Fundación MiTEA nace desde una experiencia profundamente humana: la de acompañar, comprender y volver a mirar el mundo a través de otros ojos, que sienten distinto y perciben con otra intensidad.*

*MiTEA es un espacio de encuentro, un lugar donde las familias no están solas y donde cada niño, niña y familia trae consigo una historia que merece ser acogida con respeto y sin prisa.*

*En nuestras salas no solo ocurren terapias: ocurren vínculos, confianza y pequeños logros que muchas veces son enormes, tejiendo una red que sostiene incluso en los momentos más difíciles.*

*No puedo ni debo olvidar a Diego, mi hijo querido; su visión, nacida del amor y la esperanza, es un legado que guía nuestro camino, recordándonos que el autismo es una forma única de sentir y comprender la vida.*

*Sabemos que afuera no siempre es fácil, que aún existen miradas que no comprenden y espacios que excluyen. Por eso, MiTEA también es una respuesta: un lugar donde sí hay espacio, tiempo y respeto.*

*Durante el 2025 dimos nuevos pasos, fortaleciendo alianzas, como con Gendarmería. Nos adjudicamos el proyecto del GORE Ñuble "Construyendo Puentes de Apoyo para el Autismo en Ñuble", beneficiando a 135 niños, niñas y adolescentes, y capacitando a 12 mil docentes y asistentes de la educación. Asimismo,*



*desarrollamos, junto a SENADIS, talleres para cuidadoras enfocados en su salud mental y acompañamiento, contando además con el apoyo de privados y empresas comprometidas con esta causa.*

*Seguimos avanzando con la esencia que nos inspira: amor, esperanza y compromiso con cada niño.*

*Creemos en una mirada que reconoce y valora a cada persona tal como es. Fundación MiTEA es una historia en desarrollo, construida junto a cada familia y comunidad.*

*Gloria Cárcamo*  
  

**Gloria Cárcamo**  
**Presidenta Fundación MiTEA**



## NUESTRO PROPÓSITO

Transformamos realidades a través de la inclusión, el acompañamiento y la empatía.

Creemos en una sociedad donde cada niño, niña y adolescente, independiente de sus características, tenga la oportunidad de desarrollarse plenamente, ser comprendido y valorado en su entorno.

## NUESTRA MISIÓN

Impulsar la inclusión y el apoyo integral de niños, niñas y adolescentes Autistas, junto a sus familias.

Trabajamos mediante terapias especializadas, acompañamiento cercano y acciones que promuevan una sociedad más consciente, respetuosa y comprometida con su desarrollo y bienestar.

## NUESTRA VISIÓN

Ser un referente en inclusión, acompañamiento y desarrollo integral de niños, niñas y adolescentes con autismo, contribuyendo a la construcción de una sociedad más justa, accesible y respetuosa de la diversidad.

## NUESTROS VALORES

### *Compromiso*

Actuamos con responsabilidad, vocación y dedicación, poniendo siempre en el centro a las personas y sus familias.

### *Empatía*

Nos vinculamos desde el respeto y la comprensión, reconociendo la individualidad de cada persona.

### *Trabajo en equipo*

Creemos en la colaboración como motor de cambio, integrando saberes y experiencias para lograr mejores resultados.

### *Profesionalismo*

Desarrollamos nuestro trabajo con altos estándares técnicos, ética y mejora continua.

### *Inclusión*

Promovemos activamente una sociedad que valore, respete y abrace la diversidad.

### *Transparencia*

Generamos confianza a través de una gestión clara, honesta y responsable.

### *Optimismo*

Creemos en el potencial de cada persona y en la posibilidad real de construir oportunidades.



## HITOS FUNDACIÓN MITEA

### 2019 Fundación

- Creación de Fundación MiTea en Chillán por Diego Larrère Cárcamo.
- Nace a partir de la necesidad de apoyar a familias de niños, niñas y adolescentes con autismo ante la falta de acceso a servicios especializados.

### 2020 Inicio del proyecto

- Incorporación de Alejandra Gajardo al proyecto.
- Inicio formal del trabajo colaborativo.
- Adaptación al contexto de pandemia, desarrollando nuevas formas de apoyo a distancia.

### 2020-2021 Consolidación en pandemia

- Continuidad del trabajo pese a restricciones sanitarias.
- Desarrollo de estrategias innovadoras para acompañar a familias.
- Fortalecimiento del vínculo con la comunidad.

### 2021 Golpe y resiliencia

- Diagnóstico de cáncer de su fundador, Diego Larrère.
- La fundación mantiene su funcionamiento y compromiso social.
- Alejandra Gajardo asume la dirección ejecutiva.

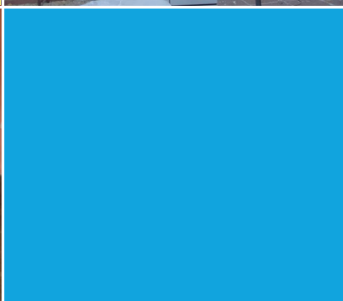
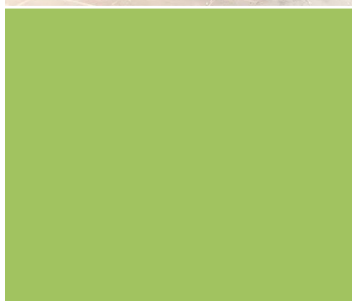
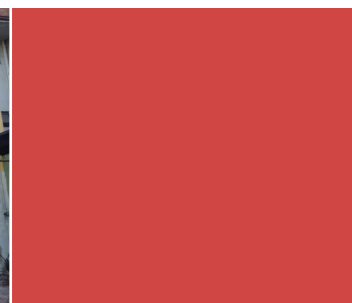
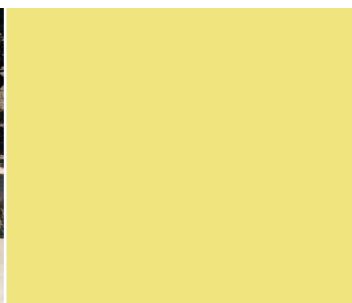

# HITOS FUNDACIÓN MITEA

## 2022

### Legado y continuidad

- Fallecimiento de Diego Larrère.
- Gloria Cárcamo asume la presidencia del directorio.
- Reafirmación del compromiso institucional con la misión fundacional.

## 2023-2024

### Crecimiento y fortalecimiento

- Expansión del trabajo territorial en Chillán y alrededores.
- Mayor vinculación con familias y redes de apoyo.
- Consolidación del equipo y del modelo de intervención.

## 2025

### Proyección y continuidad

- Fundación MiTea continúa su labor en honor a su fundador.
- Fortalecimiento de programas de apoyo e inclusión.
- Proyección hacia nuevas oportunidades de desarrollo y cobertura regional.



## Directorio



**Gloria Cárcamo Vargas**  
*Presidenta*



**Alina Castro Chavarria**  
*Secretaria*



**Francisca Larrère Cárcamo**  
*Vicepresidenta*



**Marcelo Larrère Cárcamo**  
*Tesorero*

## Nuestro equipo

El equipo de **Fundación MiTEA** durante 2025 estuvo conformado por un grupo multidisciplinario de profesionales y colaboradores comprometidos con una atención integral, humana y especializada.



El **área terapéutica** estuvo compuesta por cuatro terapeutas ocupacionales, fundamentales en el fortalecimiento de la autonomía, la integración sensorial, el desarrollo de habilidades para la vida diaria y la participación funcional en entornos escolares, familiares y sociales.



Loreto Garrido, Camila Leal y Pamela Arriagada ( no está en la foto Macarena Garrido)

**Tres fonoaudiólogas** desempeñaron un rol clave en el desarrollo de la comunicación, el lenguaje, la interacción social y los sistemas aumentativos o alternativos de comunicación, potenciando herramientas esenciales para la expresión y vinculación.



Johana Méndez, Carolina Ortiz y Xx

Darlin Soto



La **psicopedagogía**, a cargo de una profesional especializada, fortaleció procesos de aprendizaje, adaptación escolar y estrategias educativas personalizadas, promoviendo una inclusión efectiva en contextos pedagógicos.

Paralelamente, **tres psicólogas** brindaron un espacio de acompañamiento psicológico para las niñas, niños, adolescentes y sus familias, trabajando temáticas de regulación emocional, rigidez cognitiva y adquisición de herramientas para una vinculación sana al interior de la familia y el entorno próximo.



Victoria Guerra, Ximena Calbacho y Daniela Sylvester.

Josefina  
Cox



El enfoque integral se complementó con una **nutricionista**, orientada a abordar selectividad alimentaria, hábitos saludables y bienestar físico, aspectos frecuentemente relevantes dentro del espectro autista.

Desde el área social, María Fernanda Quiñones, trabajadora social, articuló redes de apoyo, orientación familiar y acceso a beneficios, fortaleciendo el acompañamiento comunitario y promoviendo una atención más integral para niños, niñas, adolescentes y sus familias.

El funcionamiento institucional fue sostenido por Claudio Espinoza, administrador y contador, junto a Noemí Pérez, secretaria, quienes cumplieron un rol en la gestión operativa, administrativa y organizacional de Fundación MiTEA.

Asimismo, Magaly Emperatriz Due Eriza, en funciones de personal de aseo, contribuyó diariamente a mantener espacios seguros, limpios y adecuados para la atención, resguardando condiciones esenciales para el bienestar de usuarios, familias y equipo profesional.

Por su parte, María de los Ángeles Loyola, periodista, desempeñó un rol estratégico en la visibilización de la misión, impacto y acciones de Fundación MiTEA, fortaleciendo la educación comunitaria, la difusión institucional y la conciencia social en torno al autismo.

A este trabajo se sumó la valiosa incorporación de dos psiquiatras, Ricardo Allendes y Helga Silva, quienes aportaron desde una mirada médica especializada en salud mental, evaluando, orientando y acompañando situaciones complejas asociadas a comorbilidades, bienestar emocional y necesidades clínicas específicas, fortaleciendo así una atención más completa, especializada e integral.

En el ámbito jurídico, Tomás Poblette, representante de Marinovic & Alcalde Abogados, brindó asesoría legal y apoyo estratégico, contribuyendo al fortalecimiento institucional y al resguardo normativo necesario para el desarrollo sostenible de la fundación.

Liderando este trabajo, el **equipo directivo** —conformado por Carolina Sandoval, subdirectora, Gloria Cárcamo, presidenta y Alejandra Gajardo su directora, quienes impulsaron con visión, compromiso y vocación cada una de las iniciativas desarrolladas durante el año, consolidando a Fundación MiTEA como un referente regional en apoyo, inclusión y transformación social en autismo.



Carolina Sandoval, Gloria Cárcamo y Alejandra Gajardo.

## Alianzas y redes

**D**urante el período 2025, la Fundación MiTEA fortaleció de manera significativa su trabajo colaborativo, consolidando alianzas estratégicas con actores del mundo privado, público y la sociedad civil, fundamentales para el cumplimiento de su misión.

En el ámbito empresarial, se distinguió con el sello “Empresa que Promueve la Inclusión 2025” a AVA, MPM, Vialfi, ICLcatados, La Abuelita, Santa Rosario y Casa Espacio Luz, en reconocimiento a su valioso y sostenido compromiso con la inclusión y su importante aporte al desarrollo de las iniciativas de la Fundación durante el año.

Por otra parte, se destacó el trabajo conjunto con instituciones públicas y redes intersectoriales, entre ellas SENADIS, el Gobierno Regional (GORE), Gendarmería de Chile, Mejor Niñez, la Mesa de Trabajo Red TEA y el Servicio de Salud, cuyo apoyo ha sido clave para ampliar el alcance de las acciones y fortalecer el impacto territorial.

Asimismo, se valoró especialmente el compromiso de los más de 60 socios colaboradores, junto a los socios de la Fundación MiTEA y amigos de la organización, quienes, con su permanente apoyo, contribuyeron de manera significativa a sostener y proyectar la labor institucional.



## Indicadores de impacto

**D**urante 2025, Fundación Mitea consolidó su trabajo como un actor clave en el acompañamiento integral de niños, niñas y adolescentes con autismo y sus familias, avanzando desde la vocación hacia resultados medibles y sostenibles en el tiempo. Los indicadores de impacto no solo reflejan cifras, sino historias de desarrollo, contención y oportunidades que se abren.

A lo largo del año, la Fundación brindó atención directa a 147 niños, niñas y adolescentes a través de un modelo terapéutico continuo que superó las 1.000 terapias mensuales. Este volumen de intervención no sólo da cuenta de la alta demanda existente, sino también de la capacidad instalada para responder con calidad y oportunidad a las necesidades del espectro autista.

El impacto se extiende más allá de la intervención individual. 145 familias fueron acompañadas activamente, entendiendo que el bienestar de cada niño o niña está profundamente vinculado al entorno que lo sostiene. En esta línea, se realizaron 100 instancias formativas, entre charlas, talleres y procesos de psicoeducación, fortaleciendo competencias parentales, redes de apoyo y herramientas para la vida cotidiana.

**12.491 atenciones terapéuticas**

Este trabajo fue posible gracias a un equipo de 21 profesionales, cuyo enfoque interdisciplinario permitió abordar el desarrollo desde una mirada integral, combinando conocimiento técnico con sensibilidad humana.

### **DISTRIBUCIÓN POR RANGO ETARIO**

*La población atendida se concentró principalmente en la infancia temprana y escolar, permitiendo focalizar estrategias de intervención en etapas clave del desarrollo:*

- **0 a 4 años: 17 NNA**
- **4 a 8 años: 76 NNA**
- **8 a 12 años: 41 NNA**
- **12 a 16 años: 9 NNA**
- **Mayores de 16 años: 4 NNA**

**Entre 8 y 12 años se concentran las edades de nuestras Niñas, Niños y Adolescentes (NNA)**

### **DISTRIBUCIÓN TERRITORIAL POR COMUNAS**

*La cobertura territorial de Fundación MiTEA alcanzó a diversas comunas de Ñuble, con una fuerte presencia en la capital regional:*

- **Chillán: 122 NNA**
- **Chillán Viejo: 14 NNA**
- **Bulnes: 3 NNA**
- **Coihueco: 3 NNA**
- **San Ignacio: 2 NNA**
- **Pinto: 1 NNA**
- **San Carlos: 1 NNA**
- **San Nicolás: 1 NNA**

### **CARACTERIZACIÓN SOCIOECONÓMICA SEGÚN REGISTRO SOCIAL DE HOGARES (RSH)**

La mayoría de las familias atendidas corresponde a sectores de mayor vulnerabilidad, reforzando el compromiso social de la fundación:

- **0 - 40% : 84 familias**
- **51 - 60%: 8 familias**
- **61 - 70% : 10 familias**
- **71 - 80% : 19 familias**
- **81 - 90% : 6 familia**
- **91 - 100% : 1 familia**

### **TERAPIAS Y ATENCIONES REALIZADAS EN 2025**

Durante el año se ejecutaron 12.491 atenciones terapéuticas, distribuidas de la siguiente manera:

- **Terapia Ocupacional: 5.071 atenciones (41%)**
- **Fonoaudiología: 4.139 atenciones (33%)**
- **Psicología: 1.631 atenciones (13%)**
- **Psicopedagogía: 1.175 atenciones (9%)**
- **Nutrición: 332 atenciones (3%)**
- **Psiquiatría: 228 atenciones (2%)**

**58% de las familias atendidas es de mayor vulnerabilidad**

### **EVALUACIONES DIAGNÓSTICAS Y APOYO ESPECIALIZADO**

Como parte del fortalecimiento clínico y familiar, se desarrollaron:

- **23 evaluaciones ADOS/ADIR**
- **44 procesos de psicoeducación para padres y apoderados**
- **104 talleres para niños, niñas y cuidadores**

### **TALLERES DESARROLLADOS**

Los espacios grupales incluyeron intervenciones orientadas al desarrollo funcional, social y comunicativo:

- **Taller de psicomotricidad**
- **Taller de cocina**
- **Taller de tablero de anticipación**
- **Taller de verano**
- **Taller de comunicación aumentativa y alternativa**

Estos resultados reflejan una intervención integral que combina atención clínica, inclusión familiar, desarrollo territorial y formación continua. Fundación MiTEA no solo respondió a una alta demanda terapéutica, sino que consolidó una red de apoyo especializada para niños, niñas, adolescentes y sus familias, con foco en inclusión, autonomía y calidad de vida.

## Junto a quienes sostienen: cuidar a quienes cuidan

**F**undación MiTEA impulsó el proyecto “Junto a quienes sostienen”, una iniciativa orientada a fortalecer el bienestar integral de cerca de 40 cuidadoras de niños, niñas y adolescentes con autismo vinculadas a la organización. El programa —que se extendió por seis meses desde diciembre— combinó acompañamiento emocional, espacios de autocuidado y construcción de redes de apoyo comunitario. Su objetivo fue disminuir la sobrecarga física y emocional, mejorar la salud mental y entregar herramientas prácticas para la vida cotidiana. La iniciativa contó con financiamiento de SENADIS.



Desde SENADIS Ñuble, su directora regional, Cheril Quiroz León, subrayó el enfoque del proyecto: “El bienestar de las cuidadoras es un pilar fundamental para el desarrollo integral”. Advirtió además sobre la urgencia de este tipo de intervenciones ante “un alto nivel de sobrecarga” en quienes asumían el rol principal de cuidado, muchas veces sin redes ni espacios de autocuidado. En ese contexto, destacó que el impacto esperado fue que las participantes “pudieran sentirse acompañadas, fortalecidas y reconocidas”, accediendo a herramientas concretas y redes que mejoran su calidad de vida.



La autoridad también relevó el trabajo de Fundación MiTEA, valorando su capacidad de articular apoyo con “profesionalismo, sensibilidad y una comprensión profunda” de las necesidades asociadas al autismo. Su mensaje a las cuidadoras fue directo: “No están solas”, reafirmando el compromiso institucional de avanzar en políticas que reconocieran su labor.

### Voces que reflejaron la necesidad

Las propias beneficiarias dieron cuenta del impacto de estos espacios. Andrea lo resumió con claridad: “Necesitamos apoyo... es una gran tarea”. Roxana enfatizó el efecto en el entorno familiar: “Si nosotros estamos bien, podemos cuidar mejor”. Adelina, en tanto, puso el foco en la urgencia del autocuidado: “Es momento de cuidarnos”.



### Espacios para el bienestar

El programa contempló talleres especializados que abordaron distintas dimensiones del cuidado:

- Spa y autocuidado, a cargo de Marcela Noriega, enfocado en relajación, aromaterapia y reducción del estrés.
- Meditación guiada y conexión personal, dirigido por Carolina Sandoval, con técnicas de respiración consciente y regulación emocional.
- “Taller de Flores de Bach y Salud emocional”, liderado por la psicóloga María Victoria Guerra, orientado a la gestión emocional y herramientas terapéuticas.

En conjunto, estas instancias buscaron no solo aliviar la carga diaria, sino también reconstruir redes y devolver a las cuidadoras un espacio propio.



## “Todos a la mesa”

# Exitosa primera comida solidaria de Fundación MiTEA

Un éxito total fue la primera comida solidaria organizada por Fundación MiTEA, que reunió a más de 230 personas el jueves 6 de noviembre de 2025 en un encuentro cargado de emoción, colaboración y propósito. La jornada coincidió además con la inauguración de Casa Espacio Luz, el nuevo centro de eventos de Espacio Cubo, escenario perfecto para una velada que dejó huella.

Desde el inicio, los asistentes fueron recibidos con un cóctel de bienvenida que combinó sabor, elegancia y productos locales. Tablas de quesos El Roble, vinos de P.S. García Wines y Viña Prado, champaña de Elba Family Wines y una barra a cargo de Botillería Súper Crillón dieron forma a una experiencia sensorial que anticipó lo que sería una noche memorable.

El menú de tres tiempos, preparado por el equipo del Taller 9215, destacó por su propuesta equilibrada, sabores bien logrados y una presentación impecable, deleitando a cada uno de los invitados.

Durante el cóctel, cuatro destacadas artistas locales —Renate Neumann, Lourdes Naveillan, Carolina Guerrero y María Paz Moreno— presentaron las obras que donaron para el remate solidario dirigido por Cristóbal Palacios. La subasta contó además con una participación muy esperada: Ñublense, que aportó una camiseta autografiada, generando gran entusiasmo entre los asistentes.



La ceremonia incluyó palabras de Gloria Cárcamo, presidenta del Directorio de Fundación MiTEA, quien recordó los seis años de labor continua de la institución. Alina Castro, también integrante del Directorio, destacó y agradeció el constante apoyo del gobernador Óscar Crisóstomo al trabajo de Fundación MiTEA.

La conducción de Lu Olave y Mauricio Miranda aportó cercanía, dinamismo y calidez, preparando el ambiente para el esperado cierre humorístico de Dino Gordillo, quien llenó el salón de risas y aplausos.



### Agradecimientos especiales

El éxito de esta primera comida solidaria fue posible gracias a la colaboración de numerosas empresas que creyeron en la causa:

**MPM, AVA, VIALFI, ICL, Santa Rosario, La Abuelita, Curimapu, Tierra Verde, Comercial San Sebastián, Lácteos El Roble, Lácteos San Ignacio, Frutber, Transportes Riquelme Correa, MedyRem, M4, Taller de Cocina 9215, Viña Prado, Elba Family Wines, P.S. García Wines, Botillería Súper Crillón, Mathieu Producciones, Eventos Lazos y Mujeres de Ñuble.**

Cada detalle, cada aplauso y cada sonrisa reflejaron la fuerza de una comunidad que trabaja día a día por mejorar la vida de niños, niñas y adolescentes autistas de Ñuble.

“Todos a la mesa” no solo fue una celebración, sino el inicio de una tradición solidaria que promete crecer. Porque cuando Ñuble se une, los sueños, realmente, se hacen posibles.



## RESUMEN EJECUTIVO 2025 FUNDACIÓN MITEA

*Durante el año 2025, Fundación MiTEA consolidó su rol como actor clave en la promoción de la inclusión de personas autistas en la Región de Ñuble, desarrollando acciones en los ámbitos educativo, social, institucional y comunitario.*

### Inicio de año y fortalecimiento formativo (febrero – marzo)

El año comenzó con una jornada de capacitación en el Colegio San Agustín, enfocada en autismo, estrategias de inclusión y normativas educativas.



Durante marzo, la Fundación impulsó diversas instancias de formación y articulación:

- Se realizó una jornada junto a la psicóloga y activista Karen Navarrete, dirigida a familias y profesionales, centrada en actualización en neurodivergencia.



- La directora ejecutiva, Alejandra Gajardo, participó en el matinal “Nuestra Casa”, abordando un caso contingente regional y relevando la correcta aplicación de la Ley TEA.



**Conversatorio con papás  
Fundación MiTEA**

- Se sostuvo una reunión con la Seremi de Desarrollo Social y Familia, Marta Carvajal, para coordinar acciones en el marco del Día Mundial de Concienciación sobre el Autismo.



- Se dio inicio al taller “Desarrollo de las bases para un aprendizaje exitoso”, orientado a padres y cuidadores.





## Incidencia pública y acciones territoriales (abril)

En abril, Fundación MiTEA desplegó una intensa agenda institucional y comunitaria:

- Capacitación al equipo del Teatro Municipal de Chillán en atención inclusiva y sensibilidad sensorial.
- Participación en la Mesa Intersectorial y Comunitaria de la Condición del Espectro Autista (CEA).
- Conmemoración del Día Mundial de la Concienciación del Autismo, mediante una jornada comunitaria con talleres, actividades familiares y espacios simbólicos.
- Realización del Primer Conversatorio Regional sobre Autismo junto al Gobierno Regional de Ñuble, instalando el tema en la agenda pública y abordando avances y desafíos en inclusión.
- Reunión en el Senado con la senadora Paulina Núñez para abordar la implementación de la Ley TEA y propuestas de mejora.
- Encuentros estratégicos con el Ministerio de Desarrollo Social y con la Fundación Educacional Carolina Labra, fortaleciendo redes en educación e inclusión.
- Desarrollo de una jornada inclusiva de Pascua, promoviendo el vínculo comunitario y el bienestar socioemocional de las niñas, niños y adolescentes.

## Trabajo con familias y redes institucionales (mayo – junio)

Durante este periodo se fortaleció el acompañamiento a familias y el trabajo intersectorial:

- Ejecución de talleres para apoderados, liderados por la psicóloga Ximena Calbacho.
- Implementación de talleres sobre uso de tableros de anticipación y rutinas.
- Reunión con el Servicio de Reinserción Social Juvenil para establecer líneas de colaboración.
- Participación en jornada del CESFAM Portezuelo sobre estrategias de abordaje en neurodesarrollo.



## Articulación regional y expansión del impacto (julio)

Julio marca un hito estructural con la firma del convenio regional “Construyendo Puentes de Apoyo para el Autismo”, iniciativa financiada por el Gobierno Regional de Ñuble.

*Este programa contempla:*

- Atención médica y terapéutica especializada
- Fortalecimiento de la inclusión educativa
- Acompañamiento a familias
- Capacitación a más de 12.000 docentes en las 21 comunas

Asimismo, la Fundación participó en una charla técnica del Instituto Nacional del Deporte, promoviendo la inclusión en educación física y entregando herramientas prácticas para el trabajo con estudiantes neurodivergentes.

## Inclusión comunitaria y alianzas estratégicas (agosto – septiembre)

En este periodo se fortalecieron las acciones comunitarias y alianzas institucionales:

- Desarrollo de actividades inclusivas orientadas a la participación social y recreativa de niños, niñas y adolescentes autistas.
- Firma de convenio con Gendarmería de Ñuble, incorporando un enfoque inclusivo en procesos de reinserción social.
- Alianza con el Servicio de Reinserción Social Juvenil, incorporando atención prioritaria a jóvenes con autismo y fortaleciendo capacidades institucionales.



## Sensibilización, sostenibilidad y comunidad (octubre)

- Realización de charla junto a Diego Infante - activista - para padres y pacientes de la Fundación, promoviendo la empatía y el respeto por los procesos individuales.
- Actividad comunitaria en el Colegio Alemán de Chillán orientada a la captación de socios, fortaleciendo la sostenibilidad de la Fundación y ampliando el acceso a terapias.



## Consolidación institucional y nuevos programas (noviembre)

Noviembre se posiciona como un mes clave en términos de expansión e impacto:

- Realización de la Primera Cena Solidaria “Todos a la Mesa” e inauguración de Casa Espacio Luz, fortaleciendo redes público-privadas.
- Participación en seminario de JUNJI Ñuble sobre educación parvularia y desarrollo emocional en la primera infancia.
- Inicio del programa “Junto a quienes sostienen”, enfocado en el bienestar de cuidadores mediante talleres de autocuidado y salud mental.
- Capacitación a funcionarios de Fiscalía en atención a personas autistas, en el marco de la Ley 21.057, promoviendo prácticas que eviten la revictimización.



## Cierre de año y comunidad (diciembre)

El año culminó con una celebración navideña junto a familias de la Fundación, con apoyo de la empresa Dominion, fortaleciendo el sentido de comunidad, inclusión y contención emocional.

TESTIMONIO

# “Fundación MiTEA: el lugar donde dejamos de sentirnos solas”



**M**i nombre es Magdalena Parada Cabrera y soy mamá de tres hijos. Dos de ellos, Samantha y Rafaela, de siete y cinco años, son pacientes de la Fundación.

Cuando comenzaron las primeras señales en Samantha, mi hija mayor, en plena pandemia, supe que algo pasaba, aunque muchas veces me dijeron que podía ser falta de estimulación por el encierro. Como mamá, mis alertas estaban ahí, pero encontrar respuestas fue un proceso difícil, lleno de incertidumbre, largas esperas y muchas puertas cerradas. Recibir su diagnóstico dentro del espectro autista a los cuatro años no fue lo más duro; lo verdaderamente difícil fue enfrentar la pregunta que vino después: qué hacer, dónde acudir y cómo conseguir el apoyo que realmente necesitaba.

Comenzó entonces un verdadero peregrinaje. Buscar especialistas, enfrentar altos costos, intentar coordinar múltiples terapias y comprender un sistema que muchas veces no da abasto

*“Lo verdaderamente violento fue empezar a golpear puertas. Yo sabía que mi hija necesitaba terapias, apoyo, herramientas... pero no sabía dónde acudir. Nadie parecía tener respuestas claras. Los especialistas te dicen lo que tu hijo necesita, pero recorrer el camino para conseguirlo es otra historia”.*

*“En la Fundación encontramos algo fundamental: terapias coordinadas entre especialistas, trabajo en dupla y un acompañamiento mucho más completo. No era solo asistir a distintas consultas, sino sentir que había un equipo trabajando en conjunto por Samantha”.*

*“Tenemos que hacer crecer este proyecto y sumar más apoyo, más socios y más recursos, de esta manera realmente podríamos generar un cambio de base en muchísimas familias y en la sociedad”.*

fue agotador. Como muchas familias, no solo enfrenté el diagnóstico, sino también el desgaste emocional, económico y familiar que implica buscar herramientas reales para que mi hija pueda desarrollarse plenamente. Hasta que llegamos a Fundación MiTEA. Ahí encontré algo que cambió profundamente nuestro camino: un espacio integral, humano y coordinado, donde por primera vez sentí que no estaba sola y que había un equipo trabajando de verdad por el bienestar de mis hijas.

Con el tiempo, no solo Samantha recibió apoyo; también mi hija menor, Rafaela, fue diagnosticada y pudo iniciar su proceso en un entorno que ya conocíamos. Gracias a la Fundación, ambas han avanzado de manera significativa, especialmente Samantha, quien pasó de vivir muy encerrada en sí misma a reconocer emociones, expresar lo que siente y abrirse al mundo de una forma que antes parecía inalcanzable. Cada pequeño logro ha sido inmenso para nuestra familia.

Hoy, después de casi cuatro años vinculada a Fundación MiTEA, puedo decir con certeza que aquí no solo ayudan a niños y niñas: también sostienen a las familias. He encontrado contención, empatía y apoyo real en momentos profundamente difíciles. Por eso creo firmemente en la importancia de generar conciencia, sumar apoyos y fortalecer este proyecto. Porque cuando existe acompañamiento integral, humano y comprometido, no solo cambia el desarrollo de un niño; cambia por completo la vida de toda una familia.

## Colaboraciones

**D**urante 2025, Fundación MiTEA vivió una significativa celebración de Navidad junto a sus familias, consolidando una instancia de encuentro, alegría e inclusión para niños, niñas y adolescentes.

Esta especial actividad fue posible gracias al valioso compromiso de las y los trabajadores de Dominion, quienes por cuarto año consecutivo colaboraron con nuestra fundación, entregando apoyo, dedicación y generosidad

para hacer de esta jornada una experiencia inolvidable.

Gracias a su permanente colaboración, nuestros niños y niñas pudieron disfrutar de una tarde llena de sorpresas, juegos, sonrisas y momentos profundamente significativos, fortaleciendo no solo el espíritu navideño, sino también valores esenciales como la empatía, la inclusión y el trabajo en comunidad. Cada niño recibió un regalo personalizado, según sus gustos e intereses, a partir de una lista

previamente elaborada por el equipo de la fundación.

Destacamos también el aporte de Fundación Isabel Aninat, institución que durante el año colaboró mediante la entrega de cajas de alimentos destinadas a las familias de nuestra comunidad.

Asimismo, reconocemos con profunda gratitud a Carlos Valdés, presidente de Afamitea y apoderado de Fundación MiTEA, quien desde su compromiso personal y comuni-





tario colaboró activamente en el mejoramiento de nuestros espacios, pintando la pared de nuestro jardín y aportando al cuidado de un entorno más acogedor para nuestros niños y familias. Su aporte refleja el valor de la participación de las propias familias en la construcción y fortalecimiento de un entorno más acogedor, digno y adecuado para nuestros niños, niñas y adolescentes.

Estas acciones solidarias reflejan el espíritu de colaboración, empatía y compromiso social que impulsa Fundación MiTEA.



# Gestión de Recursos

**D**urante 2025, Fundación MiTEA destinó el 79,25% de sus recursos a Personal Profesional y Apoyo, reafirmando su compromiso con una atención especializada, cercana e integral para niños, niñas, adolescentes y sus familias. Un 20,75% fue invertido en gastos administrativos y operacionales, fundamentales para garantizar la continuidad, coordinación y sostenibilidad de los programas desarrollados por la institución.

La distribución de recursos refleja una gestión centrada en las personas, priorizando el acceso a apoyos terapéuticos, acompañamiento familiar y atención interdisciplinaria por sobre el crecimiento estructural de la organización. Esta orientación permite sostener intervenciones permanentes y responder oportunamente a las necesidades de familias que, en muchos casos, se encuentran en situación de vulnerabilidad social y económica, perteneciendo a los tramos de mayor vulnerabilidad del Registro Social de Hogares.

El año 2025 representó un

## VÍA DE INGRESOS

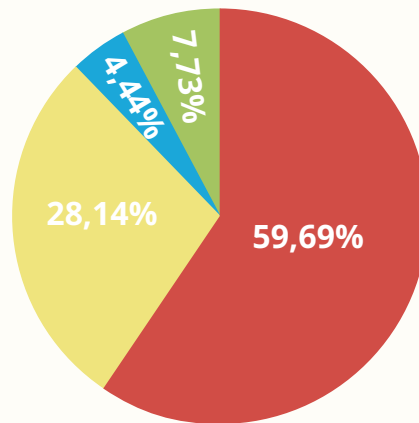

**Ingresos Vía Prestaciones**  
\$ 161.724.912

**Donaciones Empresas**  
\$ 76.250.000

**Donaciones Personas naturales**  
\$ 12.021.427

**Proyectos**  
\$ 20.934.000

**Total** \$ 270.930.339

importante desafío para la fundación, debido a la ausencia de financiamiento estatal destinado directamente a terapias y atención integral para niños, niñas y adolescentes. En este contexto, Fundación MiTEA debió sostener gran parte de sus prestaciones mediante recursos autogestionados, aportes solidarios y alianzas colaborativas,

procurando en todo momento no disminuir la atención ni el acompañamiento a las familias que más lo necesitan.

En relación con las vías de financiamiento, el 59,69% de los ingresos correspondió a prestaciones institucionales, el 28,14 % a donaciones de empresas, el 4,44 % a aportes de personas naturales y el 7,73% a proyectos y fondos concursables. Esta estructura evidencia tanto la capacidad de gestión de la fundación como la necesidad de continuar fortaleciendo estrategias de financiamiento diversificado y sostenible.

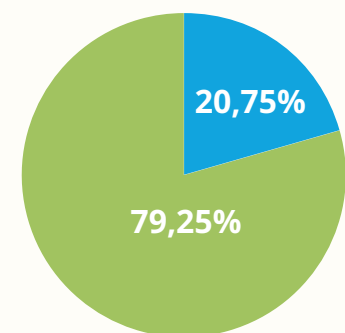

**Gastos Administrativos y Operacionales** \$60.905.962

**Personal Profesional y Apoyo** \$232.547.015

**Total** \$ 293.452.977

Si bien el ejercicio financiero presentó un déficit operacional este resultado responde a una decisión institucional orientada a priorizar la continuidad de las intervenciones y el acompañamiento a las familias, evitando disminuir cobertura o limitar el acceso a apoyos esenciales. La fundación ha optado por sostener su impacto social incluso en escenarios de alta demanda y recursos limitados.

Uno de los principales desafíos para los próximos años será disminuir progresivamente el aporte económico solicitado a las familias, facilitando un acceso más equitativo y reduciendo barreras para quienes enfrentan mayores dificultades económicas. Para ello, será fundamental fortalecer las distintas estrategias de apoyo integral y consolidar una red de financiamiento colaborativa que incorpore aportes provenientes de

empresas, socios, personas naturales, financiamiento estatal y fondos concursables.

El análisis financiero 2025 demuestra una gestión coherente con el propósito social de Fundación MiTEA, donde cada recurso invertido busca transformarse en oportunidades de desarrollo, acceso terapéutico, contención familiar e inclusión para niños, niñas y adolescentes autistas de la Región de Ñuble.

Tu empresa puede ser parte del cambio, juntos generemos más oportunidades y esperanza

# BUSCAMOS CORAZONES COMPROMETIDOS



## TERAPIAS DE CALIDAD

Que promueven el desarrollo y bienestar



## ATENCIÓN INTEGRAL

Terapia ocupacional, fonoaudiología, psicología, psicopedagogía y más



## CONSTRUYAMOS JUNTOS

Un futuro con más oportunidades para todos



¡GRACIAS A NUESTRAS EMPRESAS ALIADAS



¡SÚMATE TÚ TAMBIÉN!



## Estimada comunidad de Fundación MiTEA:

*Al cerrar este período, uno de los principales desafíos será avanzar hacia una atención cada vez más integral, promoviendo el acompañamiento terapéutico junto a la inclusión efectiva en ámbitos educativos, sociales y comunitarios. Esto implica fortalecer redes de colaboración con establecimientos educacionales, instituciones públicas y empresas privadas.*

*Enfrentamos importantes desafíos para garantizar continuidad y calidad en la atención. En Chile contamos con la Ley TEA, que busca promover la inclusión, protección de derechos y accesos adecuados; sin embargo, en la práctica su implementación aún presenta brechas significativas en lo que se refiere a diagnósticos, terapias y apoyo especializado. Por ello, resulta fundamental avanzar hacia una subvención estatal estable y suficiente que nos permita fortalecer nuestro trabajo con niños, niñas y adolescentes dentro del espectro autista, asegurando una atención continua y de calidad. Así, proyectamos am-*

*pliar la cobertura de atención con el objetivo de llegar a más familias que hoy requieren apoyo en la Región de Ñuble y, a futuro, abrir nuevos centros en otras regiones.*

*Asimismo, reconocemos y honramos el legado de su fundador, Diego Larrere, cuya visión y compromiso por mejorar la condición de niños, niñas y adolescentes dentro del espectro autista continúa siendo el pilar que guía nuestro quehacer y fortalece nuestro compromiso institucional con cada familia.*

*Con esperanza, responsabilidad y convicción, seguimos proyectando una Fundación MiTEA más sólida, inclusiva y cercana, comprometida con transformar vidas y construir mayores oportunidades para quienes más lo necesitan.*

**Alina Castro Chavarría**  
**Miembro directorio**  
**Fundación MiTEA**



[fundacionmitea.cl](http://fundacionmitea.cl)



**SIGUENOS EN NUESTRAS REDES**

